

PERCORSI ED ITINERARI CICLOTURISTICI NELL'ASTER



01	01.08.2011	emesso	PB	RDM	AGA
Revisione	Data	Oggetto modifiche	Eseguito	Verificato	Approvato

Albertin & Company
Società di Ingegneria

Sede operativa: via Calvi, 122 31015 Conegliano(TV)
Tel 0438 32857 Fax 0438 429323
E-mail: albertincompany@albertincompany.it
Società certificata ISO 9001:2000
Certificato n° 2386/2

sinèrgo
elettrostudio group

Sinèrgo spa
Sede legale ed operativa: via Cà Bembo, 152
30030 Maerne di Martellago - Venezia
tel +39 041 3642511 - fax -39 041 640481
www.sigergospa.com - info@sinergospa.com
P. IVA - C.F. REG. IMP. 03877160279

Staff Tecnici Associati s.s.

Via G. Radaelli, n. 10
33053 Latisana (UD)
Tel. 0431.512030
Fax. 0431.59242
@-mail: staff@staff-ta.it
Web: www.staff-ta.it

PROGETTISTI:

- Ing. Luigi Muffato
- Ing. Giovanni Antonio Albertin
- Ing. Francesca Gregoratti

Comune: Comuni dell'ASTER	Provincia: UDINE	Regione: FRIULI VENEZIA GIULIA
-------------------------------------	----------------------------	--

Settore: ARCHITETTONICO	Livello di progettazione: PROGETTO PRELIMINARE
----------------------------	--

Elaborato: 7	Titolo: ASTER PERCORSI ED ITINERARI CICLOTURISTICI
------------------------	--

Committente: ASTER "Riviera Turistica Friulana"

Pratica n°: 10049_P	File N. e tipo: 10049_P_Rel.dwg	Descrizione documento: STUDIO DI PREFATTIBILITÀ AMBIENTALE ANALISI DEL TERRITORIO Relazione archeologica
	Scala e u.m.:	
	Foglio n.:	
Composto da n. fogli:	Foglio seguente:	



Oggetto: REALIZZAZIONE DI PERCORSI ED ITINERARI CICLOTURISTICI SUL TERRITORIO DEI COMUNI FACENTI PARTE DELL'ASTER "RIVIERA TURISTICA FRIULANA"
PROGETTO PRELIMINARE

RELAZIONE ARCHEOLOGICA

PREMESSA

Il territorio dell'Aster è denso di storia, e attraverso le varie epoche e dominazioni si è formato come oggi lo conosciamo.

I siti archeologici tuttora documentati sono classificati nella "Carta archeologica del Friuli Venezia Giulia.

Sono state accertate aree con affioramento di materiale archeologico a bassa e ad alta concentrazione e aree di abitati veri e propri; per certi siti si è potuto ipotizzare, talvolta quasi sicuramente, la destinazione: villa rustica, insediamento produttivo, insediamento residenziale, tombe, strade.

Abbiamo reperti, scritti latini e indagini svolte che ci riportano fino alla preistoria.

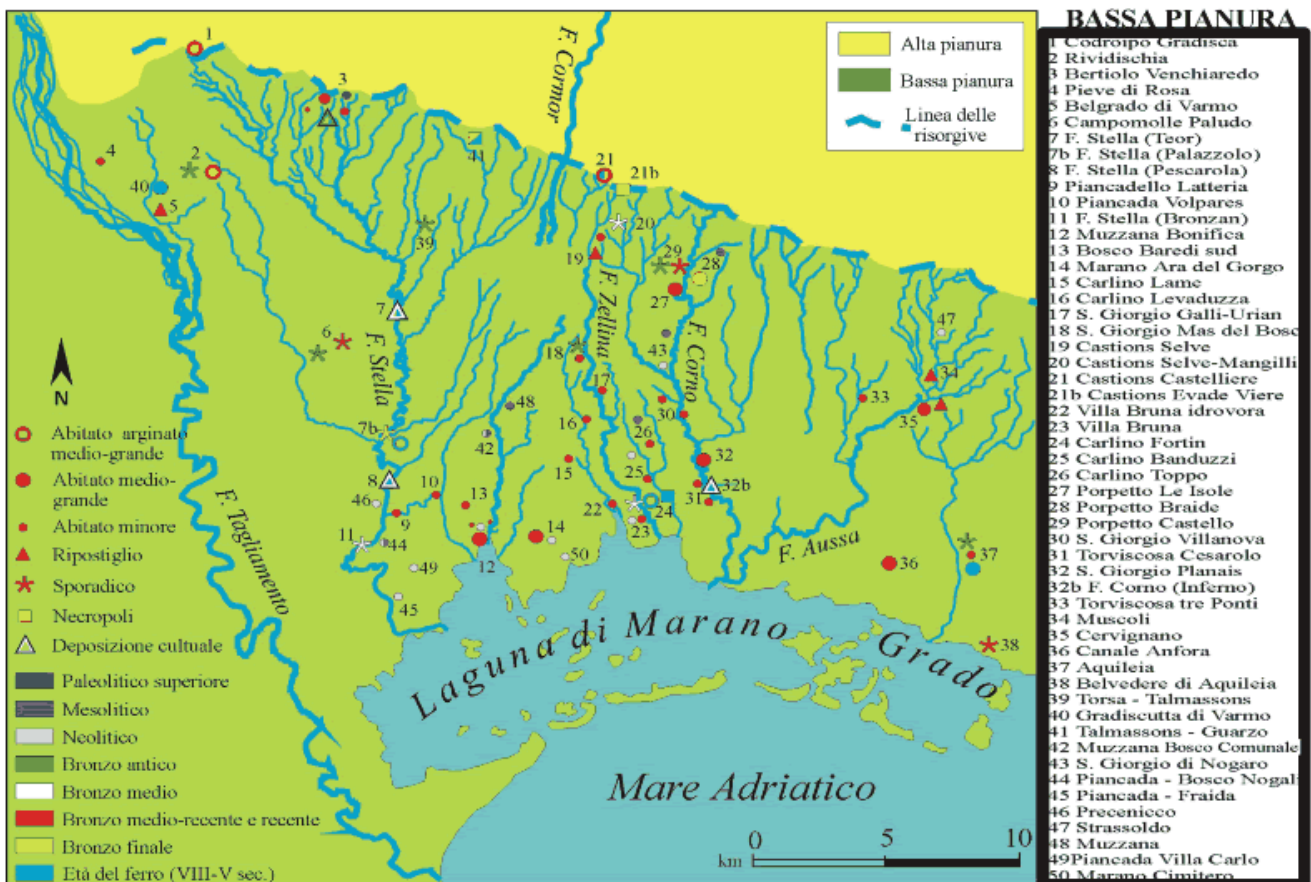

Il popolamento preromano nella bassa pianura friulana: carta dei siti preistorici e protostorici



LA CARTA ARCHEOLOGICA DEL FRIULI VENEZIA GIULIA

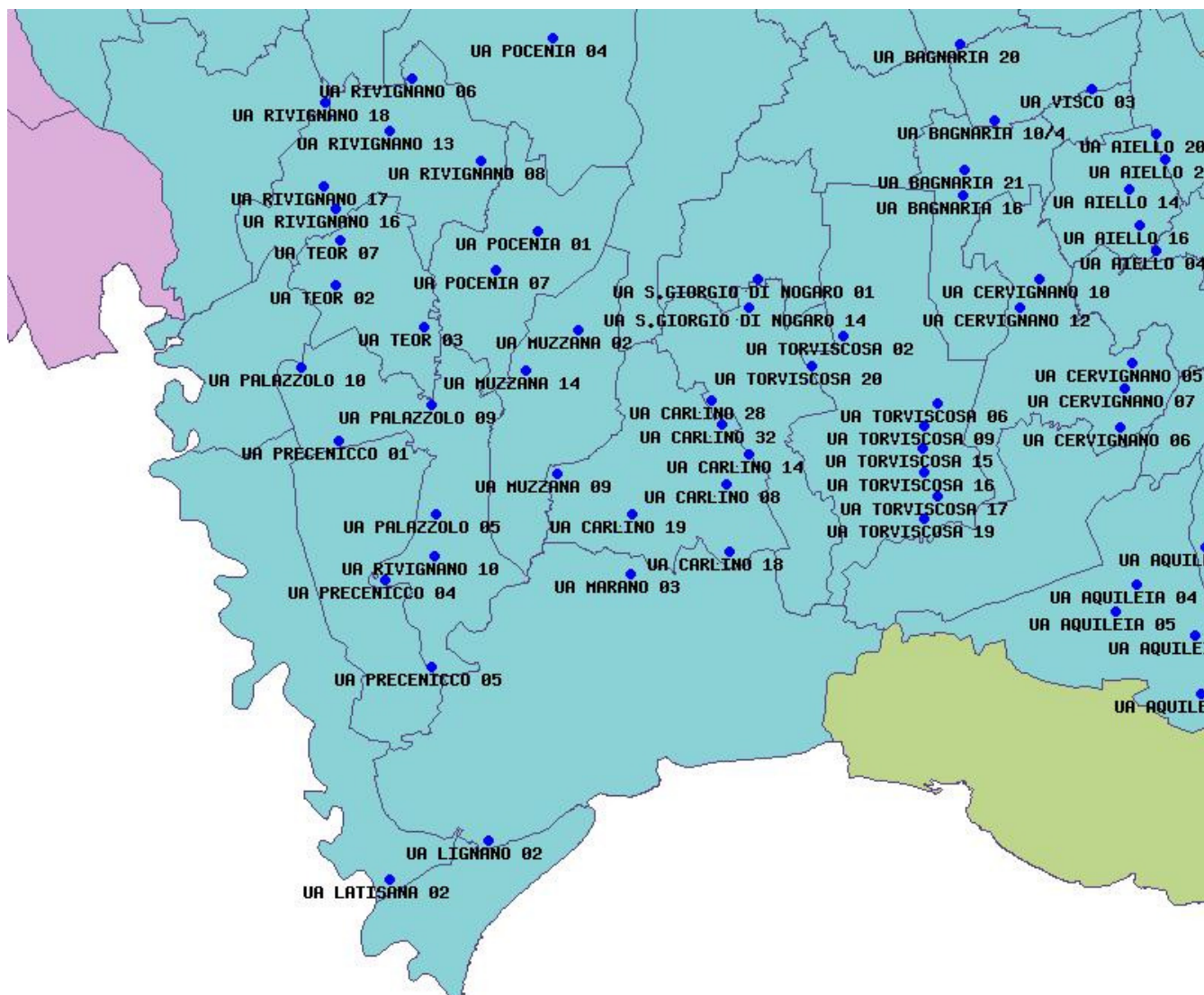

Estratto dalla "Carta Archeologica del Friuli Venezia Giulia (1990-1994)"

*N.B : questo è solo un estratto su larga scala ottenuto dal sito web della Regione.
A questa scala non compaiono tutti i siti archeologici esistenti e catalogati.
Per visualizzare tutti i siti è necessario consultare il sito web regionale ed estrarre porzioni ingrandite delle zone interessate.*



Si riporta qui di seguito la lista completa dei siti archeologici catalogati.
La tabella è stata estratta dalla schedatura della Carta Archeologica del Friuli Venezia Giulia.
Sono riportati solo i Comuni dell'Aster:

<u>Nome</u>	<u>Provincia</u>	<u>Comune</u> ↑	<u>Frazione</u>	<u>Fase cronologica</u>	<u>Definizione</u>
UA CARLINO 02	Udine c. Istat: 30	Carlino c. Istat: 018	Villabruna	Età neolitica; Età del bronzo antico - Età del bronzo recente; Età romana: Età repubblicana - Età altoimperiale	area di materiale litico; area di frammenti ceramici e fittili
UA CARLINO 19	Udine c. Istat: 30	Carlino c. Istat: 018	il Casino	Età del bronzo / Età altoimperiale	area di materiale litici; villa
UA CARLINO 32	Udine c. Istat: 30	Carlino c. Istat: 018	Carlino	Età altoimperiale - Età tardoimperiale	villa (?)
UA CARLINO 31	Udine c. Istat: 30	Carlino c. Istat: 018	Zellina	Età romana	necropoli (?)
UA CARLINO 29	Udine c. Istat: 30	Carlino c. Istat: 018	Carlino	Età altoimperiale	villa (?)
UA CARLINO 28	Udine c. Istat: 30	Carlino c. Istat: 018	Carlino	Età altoimperiale	area di materiale archeologico vario
UA CARLINO 27	Udine c. Istat: 30	Carlino c. Istat: 018	Canale Urian	età romana	strada
UA CARLINO 26	Udine c. Istat: 30	Carlino c. Istat: 018	Casa Zapoga	Età romana	impianto produttivo (fornace?)
UA CARLINO 24	Udine c. Istat: 30	Carlino c. Istat: 018	S. Gervasio	Età altoimperiale - Età tardoimperiale	area di frammenti ceramici e fittili
UA CARLINO 23	Udine c. Istat: 30	Carlino c. Istat: 018	Case Titina	Età romana	area di frammenti ceramici e fittili
UA CARLINO 22	Udine c. Istat: 30	Carlino c. Istat: 018	Le Favole	Età romana	pozzo; area di materiale archeologico vario
UA CARLINO 21	Udine c. Istat: 30	Carlino c. Istat: 018	Case Miani	Età romana	area di frammenti fittili e ceramici
UA CARLINO 18	Udine c. Istat: 30	Carlino c. Istat: 018	Villa Bruna	Età romana	area di frammenti fittili e ceramici
UA CARLINO 16	Udine c. Istat: 30	Carlino c. Istat: 018	Villa Bruna	Età neolitica / Età altoimperiale - Età tardoimperiale	area di materiale litico; villa
UA CARLINO 14	Udine c. Istat: 30	Carlino c. Istat: 018	Bosco Comunale	Età neolitica	area di materiale litico
UA CARLINO 13	Udine c. Istat: 30	Carlino c. Istat: 018	Bonifica Planais	Età preistorica	area di materiale litico
UA CARLINO 12	Udine c. Istat: 30	Carlino c. Istat: 018	Bonifica Planais	Età protostorica	area di materiale litico
UA CARLINO 11	Udine c. Istat: 30	Carlino c. Istat: 018	Carlino	Età altoimperiale	area di frammenti ceramici e fittili



UA CARLINO 08	Udine c. Istat: 30	Carlino c. Istat: 018	Carlino	Età altoimperiale	area di frammenti fittili
UA CARLINO 04	Udine c. Istat: 30	Carlino c. Istat: 018	Casa Nuova	Età altoimperiale	area di frammenti ceramici, fittili e di materiale archeologico vario
UA CARLINO 03	Udine c. Istat: 30	Carlino c. Istat: 018	Bosco Comunale	Età del bronzo	abitato di pianura
UA CARLINO 01	Udine c. Istat: 30	Carlino c. Istat: 018	Bosco Sacile	Età del bronzo recente	area di frammenti ceramici
UA CARLINO 06	Udine c. Istat: 30	Carlino c. Istat: 018	Villa Bruna	Età romana	ripostiglio (monetale) ?
UA CARLINO 07	Udine c. Istat: 30	Carlino c. Istat: 018	Viila Bruna	Età romana	area di frammenti fittili
UA CARLINO 09	Udine c. Istat: 30	Carlino c. Istat: 018	Carlino	Età romana	area di frammenti fittili
UA CARLINO 15	Udine c. Istat: 30	Carlino c. Istat: 018	Fortino	Età del ferro evoluta - seconda Età del ferro	impianto produttivo
UA CARLINO 30	Udine c. Istat: 30	Carlino c. Istat: 018	Casa Levaduzza	Età altoimperiale	villa
UA CARLINO 25	Udine c. Istat: 30	Carlino c. Istat: 018	Casali Stampa	Età del bronzo recente / Età altoimperiale - Età tardoimperiale	area di frammenti ceramici; villa (?)
UA CARLINO 20	Udine c. Istat: 30	Carlino c. Istat: 018	Case Miani	Età altoimperiale - Età tardoimperiale	villa
UA CARLINO 10	Udine c. Istat: 30	Carlino c. Istat: 018	Carlino	Età altoimperiale - Età tardoimperiale	impianto produttivo (fornace)
UA CARLINO 05	Udine c. Istat: 30	Carlino c. Istat: 018	Villa Bruna	Età altoimperiale	villa
UA CARLINO 17	Udine c. Istat: 30	Carlino c. Istat: 018 S. Giorgio di Nogaro c. Istat 100	Planais	Età repubblicana - Età tardoimperiale; Età altomedievale	villa
UA LATISANA 02	Udine c. Istat: 30	Latisana c. Istat 046	Bevazzana	Età altoimperiale - Età tardoimperiale - Età medievale	chiesa; materiale sporadico
UA LATISANA 01	Udine c. Istat: 30	Latisana c. Istat 046	Crosere	Età altoimperiale	villa (?); tomba
UA LIGNANO 01	Udine c. Istat: 30	Lignano c. Istat 049	Lignano	Età romana	villa (?)
UA LIGNANO 02	Udine c. Istat: 30	Lignano c. Istat 049	Lignano	Età romana	area di frammenti fittili
UA MARANO 02	Udine c. Istat: 30	Marano Lagunare, Carlino c. Istat: 056	Le Favole	Età del bronzo	abitato di pianura su bonifica; palafitta
UA MARANO 01	Udine c. Istat: 30	Marano Lagunare c.istat: 056	S. Vito	Età protostorica	area di materiale litico
UA MARANO 03	Udine c.	Marano	Marano Lagunare	Età tardoimperiale (?)	banco di anfore



Istat: 30 Lagunare c. Istat:
056

UA MUZZANA 14	Udine c. Istat: 30	Muzzana del Turgnano c. Istat: 064	Muzzana, campo sportivo	Età preistorica; Età romana	area di frammenti ceramici, fittili e di materiale archeologico vario
UA MUZZANA 07	Udine c. Istat: 30	Muzzana del Turgnano c. Istat: 064	Muzzanella	Età preistorica	area di materiale litico
UA MUZZANA 10	Udine c. Istat: 30	Muzzana del Turgnano c. Istat: 064	Bonifica Muzzana	Età neolitica; Età del bronzo	abitato di pianura
UA MUZZANA 05	Udine c. Istat: 30	Muzzana del Turgnano c. Istat: 064	Muzzana	Età altoimperiale	villa (?)
UA MUZZANA 09	Udine c. Istat: 30	Muzzana del Turgnano c. Istat: 064	Bonifica Muzzana	Età mesolitica - Età neolitica	abitato
UA MUZZANA 15	Udine c. Istat: 30	Muzzana del Turgnano c. Istat: 064	Muzzana	Età repubblicana - Età altoimperiale	area di frammenti ceramici, fittili e di materiale archeologico vario
UA MUZZANA 12	Udine c. Istat: 30	Muzzana del Turgnano c. Istat: 064	Muzzana	Età repubblicana - Età tardoimperiale	villa
UA MUZZANA 04	Udine c. Istat: 30	Muzzana del Turgnano c. Istat: 064	Case Stroppagallo	Età repubblicana - Età altoimperiale	villa
UA MUZZANA 01	Udine c. Istat: 30	Muzzana del Turgnano c. Istat: 064	Casali Franceschinis	Età repubblicana - Età altoimperiale	villa; impianto produttivo (fornace)
UA MUZZANA 03	Udine c. Istat: 30	Muzzana del Turgnano c. Istat: 064	Muzzana	Età repubblicana - Età tardoimperiale	villa
UA MUZZANA 02	Udine c. Istat: 30	Muzzana del Turgnano c. Istat: 064	Muzzana	Età repubblicana	deposito di anfore (?)
UA MUZZANA 13	Udine c. Istat: 30	Muzzana del Turgnano c. Istat: 064	Bonifica Muzzana	Età neolitica	area di materiale litico
UA MUZZANA 11	Udine c. Istat: 30	Muzzana del Turgnano c. Istat: 064	Bonifica Muzzana	Età neolitica	area di materiale litico
UA MUZZANA 08	Udine c. Istat: 30	Muzzana del Turgnano c. Istat: 064	Bonifica Muzzana	Età preistorica	area di materiale litico
UA MUZZANA 16	Udine c. Istat: 30	Muzzana del Turgnano / Pocenia c. Istat: 064, 075	///	Età romana	strada
UA PALAZZOLO 03	Udine c. Istat: 30	Palazzo dello Stella c. Istat:	Piancada / Case Rosse	Età altoimperiale	villa



069

UA PALAZZOLO 01	Udine c. Istat: 30	Palazzolo dello Stella c. Istat: 069	Piancada / Case Rosse	Età del bronzo	area di frammenti ceramici
UA PALAZZOLO 05	Udine c. Istat: 30	Palazzolo dello Stella c. Istat: 069	Piancada	Età neolitica	abitato
UA PALAZZOLO 10	Udine c. Istat: 30	Palazzolo dello Stella c. Istat: 069	Modeano / Case Campeotto	Età altoimperiale	necropoli
UA PALAZZOLO 02	Udine c. Istat: 30	Palazzolo dello Stella c. Istat: 069	Piancada	Età repubblicana - Età tardoimperiale	villa
UA PALAZZOLO 07	Udine c. Istat: 30	Palazzolo dello Stella c. Istat: 069	Casali Todone	Età repubblicana - Età medioimperiale (?)	area di frammenti ceramici e fittili
UA PALAZZOLO 09	Udine c. Istat: 30	Palazzolo dello Stella c. Istat: 069	Palazzolo / Chiesa di S. Stefano	Età romana / Età bassomedievale	resti di incerta interpretazione
UA PALAZZOLO 06	Udine c. Istat: 30	Palazzolo dello Stella c. Istat: 069	Palazzolo dello Stella	Età del ferro	abitato di pianura fortificato (?)
UA PALAZZOLO 04	Udine c. Istat: 30	Palazzolo dello Stella; Precenicco c. Istat: 069; 082	Pescarola / fiume Stella	Età altoimperiale	relitto di imbarcazione
UA PALAZZOLO 08	Udine c. Istat: 30	Palazzolo dello Stella; Precenicco c. Istat: 069; 082	Palazzolo / fiume Stella	Età repubblicana - Età medioimperiale	resti di strutture di incerta interpretazione (impianto portuale ?)
UA POCENIA 02	Udine c. Istat: 30	Pocenia c. Istat: 075	Crosere	Età repubblicana - Età altoimperiale	villa (?)
UA POCENIA 01	Udine c. Istat: 30	Pocenia c. Istat: 075	Roveredo / Casali Nardon	Età altoimperiale	villa
UA POCENIA 06	Udine c. Istat: 30	Pocenia c. Istat: 075	Pocenia	Età imperiale	tomba ad inumazione
UA POCENIA 04	Udine c. Istat: 30	Pocenia c. Istat: 075	Torsa / Case Novali	Età repubblicana - Età altoimperiale	area di frammenti ceramici e fittili
UA POCENIA 07	Udine c. Istat: 30	Pocenia c. Istat: 075	Pocenia	Età repubblicana - Età altoimperiale	area di frammenti ceramici e fittili
UA POCENIA 05	Udine c. Istat: 30	Pocenia c. Istat: 075	Pocenia	Età repubblicana - Età altoimperiale	resti di strutture di incerta interpretazione
UA POCENIA 03	Udine c. Istat: 30	Pocenia c. Istat: 075	Roveredo	Età repubblicana - Età tardoimperiale	villa; impianto produttivo (fornace)
UA PRECENICCO 04	Udine c. Istat: 30	Precenicco c. Istat: 082	Titiano / Chiesa della Madonna della Neve	Età romana	area di frammenti ceramici, fittili e di materiale archeologico vario
UA PRECENICCO 05	Udine c. Istat: 30	Precenicco c. Istat: 082	Casa Sterpo del Moro	Età romana	resti di strutture di incerta interpretazione



UA PRECENICCO 02	Udine c. Istat: 30	Precenicco c. Istat: 082	Casal Donati	Età altoimperiale	area di frammenti ceramici, fittili e di materiale archeologico vario
UA PRECENICCO 03	Udine c. Istat: 30	Precenicco c. Istat: 082	Titiano	Età repubblicana - Età tardoimperiale	villa; tomba (?)
UA PRECENICCO 01	Udine c. Istat: 30	Precenicco c.Istat: 082	Casali Bragagnon	Età romana	area di frammenti ceramici, fittili e di materiale edilizio
UA RIVIGNANO 05	Udine c. Istat: 30	Rivignano c. Istat: 096	Flambruzzo	Età altoimperiale	area di frammenti fittili
UA RIVIGNANO 06	Udine c. Istat: 30	Rivignano c. Istat: 096	Flambruzzo	Età repubblicana - Età altoimperiale	area di frammenti ceramici, fittili e di materiale archeologico vario
UA RIVIGNANO 07	Udine c. Istat: 30	Rivignano c. Istat: 096	Torsa	Età altoimperiale - Età tardoimperiale	villa; impianto produttivo (fornace, officina lapidaria ?)
UA RIVIGNANO 08	Udine c. Istat: 30	Rivignano c. Istat: 096	Ariis / Cimitero	Età repubblicana - Età imperiale	villa (?)
UA RIVIGNANO 17	Udine c. Istat: 30	Rivignano c. Istat: 096	Rivignano / cimitero	Età repubblicana - Età tardoimperiale	villa; impianto produttivo (fornace)
UA RIVIGNANO 11	Udine c. Istat: 30	Rivignano c. Istat: 096	Ariis / Casale Sacile	Età romana	area di frammenti ceramici e fittili
UA RIVIGNANO 12	Udine c. Istat: 30	Rivignano c. Istat: 096	Cappella del Falt	Età romana	area di frammenti ceramici e fittili
UA RIVIGNANO 13	Udine c. Istat: 30	Rivignano c. Istat: 096	Sivigliano / Chiesa di S. Marco	Età romana	area di frammenti ceramici e fittili
UA RIVIGNANO 14	Udine c. Istat: 30	Rivignano c. Istat: 096	Sella	Età repubblicana - Età altoimperiale (?)	area di frammenti ceramici e fittili
UA RIVIGNANO 15	Udine c. Istat: 30	Rivignano c. Istat: 096	Sella	Età romana	necropoli (?)
UA RIVIGNANO 16	Udine c. Istat: 30	Rivignano c. Istat: 096	Rivignano	Età repubblicana - Età altoimperiale	villa
UA RIVIGNANO 09	Udine c. Istat: 30	Rivignano c. Istat: 096	Flambruzzo	Età repubblicana - Età tardoimperiale	villa; impianto produttivo (?)
UA RIVIGNANO 04	Udine c. Istat: 30	Rivignano c. Istat: 096	Flambruzzo	Età repubblicana - Età altoimperiale	villa (?); impianto produttivo (fornace)
UA RIVIGNANO 02	Udine c. Istat: 30	Rivignano c. Istat: 096	Sivigliano	Età repubblicana - Età tardoimperiale - Età alto medievale	villa; impianto produttivo (fornace); tomba ad inumazione
UA RIVIGNANO 10	Udine c. Istat: 30	Rivignano c. Istat: 096	Driolassa / Belvedere	Età repubblicana - Età altoimperiale	area di frammenti ceramici e fittili
UA RIVIGNANO 18	Udine c. Istat: 30	Rivignano c. Istat: 096	Rivignano / Case Ferin	Età altoimperiale	area di frammenti ceramici e fittili
UA RIVIGNANO 01	Udine c. Istat: 30	Rivignano c. Istat: 096	Rivignano	Età romana	resti di incerta interpretazione
UA RIVIGNANO 03	Udine c. Istat: 30	Rivignano c. Istat: 096	Flambruzzo	Età romana	area di frammenti fittili



UA RIVIGNANO 19	Udine c. Istat: 30	Rivignano c. Istat: 096	Rivignano	Età altomedievale.	necropoli ad inumazione
UA RONCHIS 01	Udine c. Istat: 30	Ronchis c. Istat 097	Casale Grinta	Età altoimperiale	area di frammenti ceramici e fittili
UA RONCHIS 05	Udine c. Istat: 30	Ronchis c. Istat: 97	Modeano.	Età altoimperiale (?)	area di frammenti ceramici e fittili
UA RONCHIS 02	Udine c. Istat: 30	Ronchis c. Istat: 97	Casale Grinta	Età romana-Età altomedievale	area di frammenti fittili; ponte (?)
UA RONCHIS 03	Udine c. Istat: 30	Ronchis c. Istat: 97	Case Nuove	Età romana	area di frammenti ceramici e fittili
UA RONCHIS 04	Udine c. Istat: 30	Ronchis c. Istat: 97	Case Forni	Età altoimperiale (?)	area di frammenti ceramici e fittili; necropoli
UA TEOR 05	Udine c. Istat: 30	Teor c. Istat: 119	Rivarotta di Teor / Casali Pedrina	Età repubblicana - Età tardoimperiale	impianto produttivo (fornace); tombe; resti di incerta interpretazione
UA TEOR 04	Udine c. Istat: 30	Teor c. Istat: 119	Campomolle	Età repubblicana - Età altoimperiale	villa
UA TEOR 07	Udine c. Istat: 30	Teor c. Istat: 119	Campomolle / Cimitero	Età altoimperiale (?)	villa
UA TEOR 01	Udine c. Istat: 30	Teor c. Istat: 119	Driolassa / Cimitero	Età repubblicana - Età altoimperiale	villa; tomba a inumazione
UA TEOR 02	Udine c. Istat: 30	Teor c. Istat: 119	Campomolle	Età repubblicana - Età altoimperiale	area di frammenti ceramici e fittili
UA TEOR 03	Udine c. Istat: 30	Teor c. Istat: 119	Rivarotta	Età romana	area di frammenti fittili
UA TEOR 06	Udine c. Istat: 30	Teor; Palazzolo c. Istat: 119; c. Istat: 069	Rivarotta	Età repubblicana - Età tardoimperiale	villa



LA STORIA NEI VARI PERIODI

LA PREISTORIA

Sono state trovati reperti risalenti alla preistoria, in particolare si trovano elementi relativi alle epoche:

- Età neolitica (V millennio a.C.);
- Età del rame (fine III millennio a.C.);
- Età del bronzo antico e del bronzo recente (fine XIII fine XII sec. a.C.);
- Età del ferro evoluto.

Degni di nota dell'epoca Preromana sono sicuramente:

Il **sito del Fortin** (Carlino): Insediamento a destinazione produttiva, risalente all'Età del Ferro, VI-I sec. a.C., era specializzato nell'estrazione di materie prime (limo e argilla) e alla produzione di materiali fittili. Inoltre i dati aerofotografici e di affioramenti comproverebbero una dimensione alquanto ragguardevole dell'insediamento. E' stata anche individuata la sede abitativa e la necropoli. Esistono diverse pubblicazioni sul sito e si ipotizza che potesse essere addirittura la cittadella fortificata di stanziamenti Galli Transalpini costruita a fianco di Aquileia.

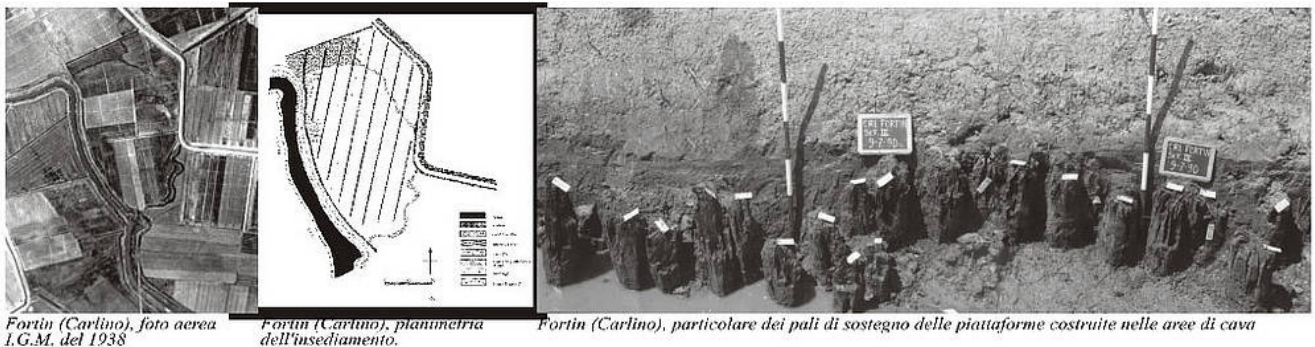

Fortin (Carlino), foto aerea I.G.M. del 1938

Fortin (Carlino), planimetria dell'insediamento.

Fortin (Carlino), particolare dei pali di sostegno delle piattaforme costruite nelle aree di cava

sito archeologico "Fortin" - Carlino

La fondazione di Aquileia è di fatto la conseguenza di tutta una serie di operazioni di carattere espansionistico condotte da Roma per ottenere la supremazia nell'Italia settentrionale.

E' certo inoltre che dapprima i Romani cercarono di impedire la presenza dei Galli, poi nel 183 a.C. inviarono alcune legioni contro la "nuova cittadella dei Galli". Questi allora si arresero e si ritirarono dall'Italia.

Da quel momento i Romani non abbandoneranno più il Friuli, anzi, per dare carattere di stabilità all'occupazione nel 181 a.C. il Senato di Roma decise di fondare la colonia di diritto latino di nome Aquileia.



L'EPOCA ROMANA

Dal 180 a.C. ha inizio l'intensa colonizzazione romana del territorio friulano, testimoniata in particolare dai numerosi ritrovamenti archeologici.

Nel 131 a.C. viene costruita, dal pretore Tito Annio Rufo la Via Annia, che collega Aquileia a Concordia Sagittaria, Altino, Padova, congiungendosi poi alla via Emilia. La cosa ci interessa perché il tracciato della via Annia coincide con la Strada Statale n.14. Non è un caso se proprio nelle adiacenze della strada suddetta si siano rinvenuti ricchi siti archeologici di epoca romana e in particolare alcune necropoli. E' infatti assodato costume latino seppellire i morti lungo le strade.

L'età romana si può suddividere in:

- Età repubblicana,
- Età altoimperiale
- Età tardoimperiale.

I luoghi del territorio di epoca romana più importanti e documentati in modo approfondito si possono riassumere in:

La **Fornace Romana di Chiamana**, a ridosso del fiume Zellina,

Tre campagne di scavo condotte tra gli anni '70 e i primi anni '80 hanno messo in luce un impianto produttivo di notevoli dimensioni attivo dalla fine del I sec. a.C. al V sec. d.C. Ben sette forni per la produzione di laterizi e ceramica, con un vasto sistema di tettoie per l'essiccazione dei semilavorati, magazzini, abitazioni degli operai, 2 pozzi, un complesso sistema di canalette per la distribuzione dell'acqua e per le fognature e una discarica ricchissima di materiali.

La fornace assume inoltre una grande importanza archeologica per la sua produzione di ceramica invetriata ritenuta, fino ad allora, di più tarda fabbricazione.

Importante è stata la foce del fiume **Anaxum**, oggi Stella, e quindi la collocazione del "Portus Anaxum" in epoca romana.

Inoltre nel periodo tardo romano le necessità militari-strategiche, unite a quelle di collegamento commerciale, avevano fatto sorgere, si può dire ad ogni foce di fiume, anche in questa parte dell'alto Adriatico, uno scalo con tutta una teoria di approdi che, iniziando da Aquileia-Grado, continuavano con Portus Alsa, Portus Anaxum, Portus Tiliavemptus Minor, Portus Tiliavemptus Maior, Portus Reatinum, Portus Lipientiae, fino certamente ed oltre il porto militare ed in misura minore, commerciale, di Ravenna-Classe.

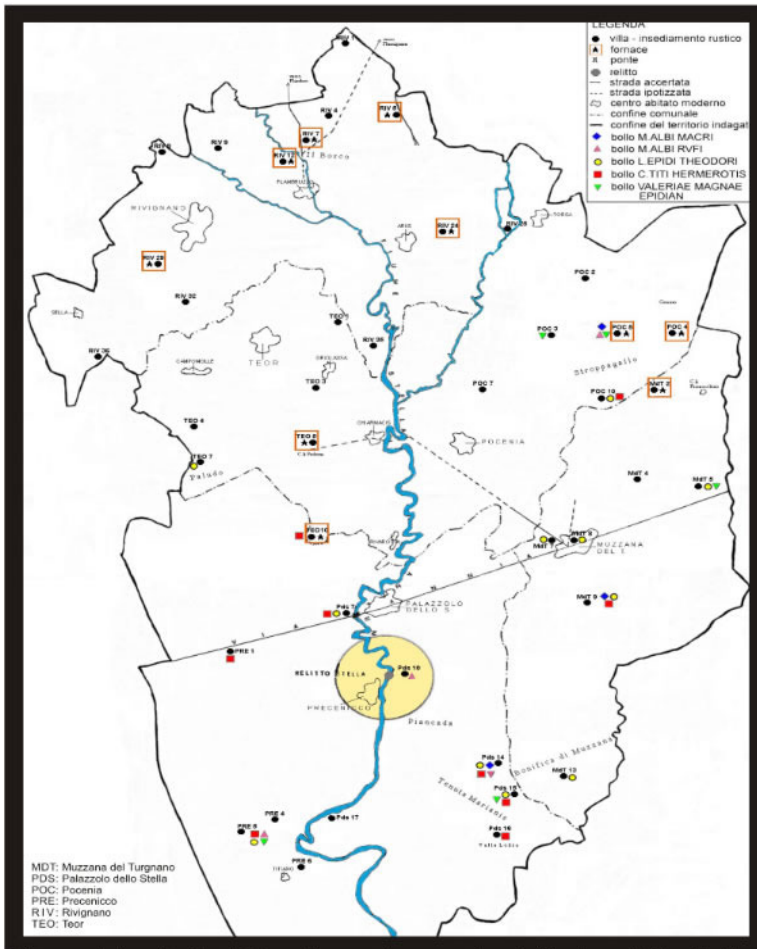

Carta dei principali insediamenti romani nel Bacino dello Stella, con indicazione delle fornaci e dei siti di attestazione dei bolli laterizi rinvenuti sul relitto

bizantina teneva lagune e costa (salvo rarissime eccezioni) - ivi spinta dall'occupazione longobarda - con una fascia, bizantina, che dalle coste dell'Istria arrivava con una fascia lagunare-marina, sin alla sede dell'esarcato a Ravenna.

Importante viene indicato dagli studiosi il percorso dell'antica **via romana Annia**, attuale S.S. 14.

Va ricordata la chiesetta di **Santa Maria della Neve**. Per quanto questo edificio sacro sia stato attribuito al XIII sec. e probabilmente ristrutturato nel XV all'epoca quindi della dominazione dei cavalieri teutonici, la presenza qui di un edificio deve essere di molto più antica con una connotazione attribuibile all'influenza culturale-religiosa di matrice bizantina.

A Precenicco va menzionata la **pieve di Santo Stefano di Palazzolo**. Pure il titolo stefaniano è da attribuirsi al periodo pre-longobardo. La titolazione chiesiastica precenicchese di San Martino unita a quella della accessoria chiesuola di San Salvatore fanno con fondatezza pensare ad una istituzione d'epoca longobarda.

Va notato inoltre che la pianta di **Palazzolo dello Stella** ha gli assi delle strade orientati secondo il Cardo Massimo di Aquileia e della centuriazione dell'agro. Per Palazzolo passa anche l'antica Via Annia

Questo completamento di rete viaria che da codesti scali si addentrava nell'entroterra, costituendoli quali "raccordi" di largo respiro metteva in comunicazione la costa adriatica con il mondo celto-germanico-transalpino. Questi scali in epoca barbarica prima, e probabilmente e maggiormente in quella precisamente longobarda poi, ebbero sempre maggiore impulso per una serie di fattori:

lo scadimento della rete viaria interna dovuta alla mancanza di manutenzione (cosa che regolarmente avveniva, in riatto, all'epoca romana), per il logorio degli agenti atmosferici naturali, per la naturale conformazione del suolo, in modo particolare presso la costa di natura palustre e lagunare e per la frequente intersezione di corsi d'acqua grandi e piccoli; ed ancora per l'implacabile fenomeno del bradisismo che alterava questo contesto; la natura della dualità statale politico-militare che vedeva la dominazione longobarda attestata all'interno, mentre quella romano-



L'ALTO MEDIOEVO

Nel periodo tardoantico la successione di invasioni barbariche e la decadenza economica provoca distruzioni, saccheggi e abbandoni, tanto da far perdere continuità agli insediamenti agricoli e produttivi del territorio.

Nel 568 calano in Friuli ed in Italia i Longobardi conquistando tutta la terraferma. La regione amministrata da Aquileia si divide in due, lasciando in mano dei Bizantini Grado, le isole della laguna e l'Istria. E' nota infatti la poca simpatia che i Longobardi nutrivano per l'acqua.

Marano, già nel 590, è sede del Concilio scismatico. La Pieve deve essere stata istituita forse fin dal V secolo: in generale, nel patriarcato di Aquileia, le pievi esistevano certamente nell'VIII secolo. Così Marano. E con Marano anche quel territorio che, come altre pievi, mantenne costantemente lungo i secoli posteriori, come ci viene indicato da un documento dell'anno 1422, in cui vengono minuziosamente elencate tutte le pievi della Diocesi con le loro rispettive filiali. In quel documento la **Pieve di Marano** comprende le filiali di Carlino e di San Gervasio.

Nel 774 Carlo, re dei Franchi, sconfigge i Longobardi asserragliati a Verona e a Pavia. Viene sancita la fine del Regno Longobardo cui si sostituisce il dominio dei Franchi. Il Friuli, dopo un periodo piuttosto duro per guerre e rivolte, grazie alla sua posizione strategica, diventa oggetto delle attenzioni di Carlo Magno. Questi intuisce subito la possibilità di appoggiarsi al prestigio del Patriarca di Aquileia.

Da allora abbiamo una lunga serie di riconoscimenti e donazioni imperiali a favore dei patriarchi di Aquileia: ville, corti, monasteri.

AQUILEIA E IL DOMINIO VENEZIANO

Il 3 aprile 1077 l'Imperatore Enrico IV, concede al Patriarca di Aquileia, Sigardo, l'investitura feudale con prerogative ducali su tutta la contea del Friuli. Da questo momento il patriarca di Aquileia detiene entrambi i poteri, quello religioso e quello politico. Si può considerare questo l'atto di nascita dello stato patriarcale, quell'entità che, grazie a quasi quattro secoli di autonomia, avrebbe unito i Friulani e avrebbe sancito una realtà sociale già consolidata e differenziata dalle regioni vicine e che sarà di seguito denominata **Patria del Friuli**.

I Veneziani, padroni fino allora poco più che delle spiagge, tendevano a dilatarsi. Evidentemente intendevano impadronirsi dei porti dell'Istria e del litorale friulano, sia per aver punti d'appoggio ai loro imbarchi, che per avere un sicuro addentellato per impadronirsi man mano delle rispettive province. Si aggiunga poi il vantaggio commerciale che avrebbero tratto dai nuovi possedimenti, specialmente dalle saline.

Ebbe inizio quindi in quell'anno una guerra tra patriarcato di Aquileia e Venezia, che durò undici anni. In quel tempo si alternarono combattimenti, assedi, e sorprese, con periodi di tregua, continuamente interrotti da nuove riprese della guerra.

Nel 1284, per breve tempo, i Veneziani con una banda di soldati occuparono Marano, e fecero razzia. Nel 1287, il giorno 14 di giugno Marano venne nuovamente presa dai Veneziani e saccheggiata.

Dopo il 1400 tutto il Friuli viene occupato dalle truppe venete e di fatto passa sotto il **dominio della Repubblica Veneta**.



Nel 1445 il patriarca d'origine veneziana Ludovico Trevisan accetta il concordato imposto da Venezia, mediante il quale, in cambio di alcuni benefici economici e alcune giurisdizioni feudali, viene a cessare di diritto il potere politico del patriarcato e quindi viene ad essere cancellato lo stato friulano patriarcale. Rimarrà invece al patriarca il potere religioso sulla vasta diocesi di Aquileia, anche dopo la divisione del Friuli tra Venezia e l'Austria. Fu anche questa comune amministrazione ecclesiastica che contribuì a mantenere l'unità linguistica, artistica e culturale tra le due parti del Friuli. La Serenissima Repubblica rispettò i privilegi concessi dai patriarchi e gli ordinamenti amministrativi già esistenti, rispettò i feudi esistenti, continuando a darne l'investitura ai signori che già li tenevano, rispettando anche la forma di governo che ciascuna villa aveva, con i relativi usi e costumi.

Tra il 1472 e il 1500 il Friuli è percorso dalle invasioni dei Turchi, che in più riprese devastarono le ville e le campagne friulane, raziando, incendiando e trascinando via migliaia di prigionieri. L'esercito veneziano e i feudatari rimasero del tutto inerti, asserragliati nelle città e nei castelli, senza opporre alcuna azione di contrasto.

Nel frattempo, la scena politica in Friuli vede contrapporsi, in maniera sempre più tesa, la **Repubblica di Venezia e la Casa d'Austria**. Ad aggravare la situazione vi è la complicata successione della Contea di Gorizia. Infatti, 12 aprile 1500, muore l'ultimo Conte di Gorizia, Leonardo. Privo di eredi, aveva devoluto i suoi feudi alla Casa d'Austria. La Repubblica di Venezia invece rivendicava a sé i feudi goriziani e come fondamento del suo diritto, invocava di aver acquisito il potere dai patriarchi aquileiesi e di aver esercitato la sua giurisdizione anche nei confronti del Conte di Gorizia quando, nel 1424, gli aveva concesso l'investitura dei feudi.

Scoppiò un conflitto che fu denominato dai cronisti "Bellum Forojuliense". I momenti culminati si ebbero durante gli anni 1509, 1511, e 1514.

Nel 1509 l'imperatore Massimiliano d'Asburgo, aderendo alla lega di Cambrai scese in Italia con un esercito. Venezia dovette sostenere l'attacco coalizzato delle forze papali, francesi, spagnole e imperiali.

Degni di essere ricordati per la particolare crudeltà sono i fatti accaduti nella vicina Muzzana durante quel 1514. Durante l'assedio di Marano da parte dei veneziani i muzzanesi appoggiarono Camillo di Colloredo e ostacolarono l'approvvigionamento alla guarnigione tedesca che presidiava la fortezza. Quando quest'ultima abbandonò Marano sotto il comando di Cristoforo Frangipane per ritirarsi oltre Pontebba, volle dare una tremenda lezione ai muzzanesi. Furono cavati entrambi gli occhi a tutti gli uomini di età superiore ai vent'anni; un occhio e il taglio di tre dita a quelli di età inferiore. Inoltre tutti gli abitanti furono segnati col marchio di una croce sulla fronte.

Va ricordato inoltre **Ariis** che con il suo **castello** che fu teatro di lotte asprissime tra Venezia e Aquileia. Il Castello, che si erge tutt'oggi, fu costruito in epoca romana, passando per il dominio Veneziano, poi Asburgico fino all'annessione al Regno d'Italia.

IL DOMINIO AUSTRIACO

La guerra tra Venezia e l'Austria si concluse nel 1516 e le trattative di pace furono definite durante la Dieta di Worms nel 1521. Da queste trattative uscì una regione politicamente spartita tra Veneziani e Austriaci. In particolare la bassa friulana fu divisa da un confine assai frastagliato, che lasciava numerose isole di territorio austriaco nel bel mezzo del territorio veneto, e viceversa.



Carlino, Marano, rimanevano all'Austria, circondati però completamente da territori veneti. Fu infatti il Capitano di Gradisca, Nicolò della Torre che nel 1542, con truppe austriache, venne in aiuto di Carlino e Precenicco, per disperdere dei faziosi che devastavano e depredavano quei paesi arciducali.

Accadde a questo punto un avvenimento molto importante per la storia di Carlino; nel 1543 Venezia acquistò da alcuni uomini di ventura, che l'avevano espugnata con uno stratagemma, la fortezza di Marano.

Pertanto Carlino venne a trovarsi distaccato dalla sua Pieve. Ciò era già successo durante gli assedi di Marano della guerra friulana. Quindi si può far risalire a quei travagliati momenti la completa indipendenza della Chiesa filiale di Carlino (come anche di quella di San Gervasio) della Chiesa matrice di Marano.

IL DOMINIO NAPOLEONICO

La battaglia del Tagliamento (16 marzo 1797), e la sconfitta della truppe Austriache, segna definitivamente l'arrivo di Napoleone. Si concludono i periodi del dominio austriaco e veneziano. Questo periodo è importante perché Napoleone decretò la fine delle giurisdizioni feudali e l'istituzione delle municipalità locali.

In questo periodo (marzo-ottobre **1797**), chiamato dagli storici periodo democratico (in quanto Napoleone si presentò in questa occasione come portatore della libertà e uguaglianza conquistati in Francia con la rivoluzione del 1789), il Friuli posto alla sinistra del Tagliamento (esclusa la Camia) venne diviso in undici distretti.

Del quinto distretto facevano parte: La-Tisana (Capo Luoco), Bevazzana, Canuzzo, Chiarmazzis, Cornazzai, Dolinza <località>, Farforeano, Gorgo, La-Tisanotta, La-Volta, Leonischis, Madrisio, Marano, Marianis, Muzzana, Palazzolo, Piancada, Pertegada, Picchi, Pineda, Pocenia, Rivignano, Ronchis, Rovoredò, Sella, Sterpo del Moro.

Con il trattato di Campoformido, gli Austriaci ebbero il controllo su tutto il Friuli.

Nel novembre del **1805**, dopo che l'Austria fu costretta da Napoleone a cederli i suoi possedimenti italiani, fu istituito il Provvisorio Central Governo del Friuli il quale provvide a ripartire provvisoriamente la Provincia del Friuli in 13 distretti.

Nel distretto di Latisana erano comprese le seguenti Ville: Bevazzana, Biancada, Bolzan, Bugnins, Campomolle, Canusso, Cesarol, Chiarmazzis, Driolassa, Farforeano, Gorgo di qua, e di là, Latisanotta, La volta, Lugugnana, Madrisio, Malafesta, Marionis, Mulinato, Pallazzolo, Perarat Persenico, Pertegada, Pescarola, Pichi, Pineda, Pocenia, Precenicco, Rivarotta, Ronchis, S. Giorgio, S. Mauro.

In precedenza Napoleone, con un decreto datato 8 giugno 1805, aveva stabilito come doveva essere diviso amministrativamente il Regno d'Italia e cioè in: Dipartimenti, Distretti, Cantoni, e Con il ritorno dell'Austria nel **1815**, all'atto dell'istituzione del Regno Lombardo-Veneto si stabilisce che Ogni Governo si divide in provincie ciascheduna provincia in distretti, ed i distretti in comuni. Infatti troviamo, ad esempio, nel **1818** il Comune Denominativo o Amministrativo di Ronchis, avente come Frazione Aggregata Fraforeano, facente parte della Provincia del Friuli e del Distretto di Latisana.



L'ANNESSIONE ALL'ITALIA

Nel 1815, il Congresso di Vienna sancì la definitiva unione di Veneto e Friuli con la Lombardia austriaca, venendosi in tal modo a costituire il Regno Lombardo-Veneto. Una ventina d'anni più tardi, il Mandamento di Portogruaro, da sempre friulano per storia, cultura, geografia e a lungo anche per lingua, fu scorporato per volontà austriaca dalla Provincia del Friuli (parte integrante, come già si è detto, del Regno Lombardo-Veneto austriaco) e assegnato alla Provincia di Venezia (1838).

Il Friuli centrale (attuale provincia di Udine) e il Friuli occidentale (attuale provincia di Pordenone) furono annessi all'Italia nel 1866 assieme al Veneto subito dopo la terza guerra di indipendenza, mentre il Friuli orientale (la cosiddetta Contea di Gorizia e Gradisca) rimase soggetto all'Austria fino al termine della prima guerra mondiale.

Durante la prima guerra mondiale il Friuli, che all'epoca si trovava diviso tra Regno d'Italia e Austria-Ungheria (Provincia di Udine per il Regno d'Italia; una parte della Contea di Gorizia e Gradisca per l'Impero d'Austria-Ungheria), fu teatro delle operazioni belliche, che ebbero conseguenze gravose per la popolazione civile, soprattutto dopo la disastrosa rotta di Caporetto.

Durante il periodo del fascismo il Friuli dovette subire un processo di assimilazione etnica, di cui furono vittime soprattutto la popolazione slovena e quella tedesca. Forte fu anche la pressione sulla comunità friulana, che il fascismo tentò di usare in funzione anti-slava. L'assimilazione comportava anche la proibizione dell'uso delle lingue slovena, tedesca e friulana. Aberrante fu il tentativo di genocidio culturale (già iniziato all'indomani dell'annessione al regno sabauda) posto in essere ai danni del Popolo Friulano nel tentativo di imporre l'italianità anche attraverso la violenza sui bambini che venivano sottoposti a pesanti punizioni corporali se sorpresi a parlare nella loro madrelingua friulana.

A partire dal mese di giugno del 1940 il Friuli fu coinvolto, come il resto d'Italia, nella seconda guerra mondiale e ne seguì le sorti.

Al termine della seconda guerra mondiale si propose il problema della definizione dei confini tra la Jugoslavia e l'Italia, che riguardava anche la fascia orientale del Friuli, da Tarvisio a Monfalcone.

Nel 1947, dieci mesi dopo la firma del Trattato di pace di Parigi (1947), nella costituzione italiana, come dimostrazione politica che l'Italia non intendeva rinunciare a Trieste e al suo territorio, fu aggiunto al nome Friuli, anche quello di Venezia Giulia pur se diviso da un trattino. Tale scelta deluse le aspettative dell'opinione pubblica friulana, che proprio nell'immediato secondo dopoguerra, iniziava a rivendicare l'autonomia per la propria Regione. Nel secondo dopoguerra la regione è stata sconvolta da due eventi naturali particolarmente tragici: il disastro del Vajont (1963) e il terremoto del Friuli (1976).



CONCLUSIONI

Il nostro progetto utilizza per la maggior parte vie e strade esistenti. Anche la maggior parte degli interventi di progetto viene fatta a fianco di carreggiate, argini o sedi varie già esistenti. I piccoli tratti che vengono realizzati "ex novo" sono comunque esterni ai siti archeologici catalogati.

Non sono necessarie perciò particolari valutazioni, rianalisi delle scelte e procedure di mitigazione necessarie per preservare le preesistenze storiche ed archeologiche presenti.

Sarà dovere e prassi dei progettisti fare in modo che, dove un percorso ciclabile fosse previsto in una via esistente in prossimità di un sito archeologico, siano adoperate tutte le cautele e le scelte tali da garantire la conservazione assoluta di questi luoghi. Indicando, ad esempio, nella segnaletica, i luoghi degni di nota per la visita come aree protette. Mettendo in atto tutte le opere di salvaguardia necessarie quali: recinzioni, protezioni, divieti scritti ed eventuali sanzioni, presidio e/o monitoraggio elettronico.

FONTI :

- 1) Comune di Carlino – Il Territorio, La Storia (documenti sito web: (<http://www.comune.carlino.ud.it/La-Storia.834.0.html?&L=0>))
- 2) Carta Archeologica Friuli Venezia Giulia - <http://siticar.units.it/ca/carta93/map.jsp?zoomdirPN=-1>
- 3) Comune di Muzzana – il Territorio, Storia (sito web: <http://www.comune.muzzanadelturgnano.ud.it/Storia.1024.0.html>)
- 4) Comune di Palazzolo dello Stella – Storia (<http://www.comune.palazzolodellostella.ud.it/Storia.1214.0.html>)
- 5) Comune di Precenico – Il territorio (sito web: <http://www.comune.precenico.ud.it/index.php?id=2464>)
- 6) Comune di Rivignano – Storia (<http://www.comune.rivignano.ud.it/Storia.1974.0.html>)
- 7) Comune di Ronchis – Storia (<http://www.comune.ronchis.ud.it/Le-Origini.1892.0.html>)
- 8) Comune di Marano – Il territorio (<http://www.comune.maranolagunare.ud.it/index.php?id=364>)
- 9) Benvenuto Editore – Gianfranco Angelico – “Raccontare Lignano”